



- -



:

:



:

:

-

✓

2018- 2017:



كلمة شكر

الحمد لله والصلاة والسلام على رسول الله، سيدنا
محمد عليه أفضل الصلاة وأزكى التسليم، وعلى آله
وصحبه ومن إتبع هداه إلى يوم الدين أما بعد:

قال رسول الله عليه وسلم: من لا يشكر الناس لا يشكر الله

إنطلاقاً من قوله صلى الله عليه وسلم نرى إلزاماً

على أن ندون شكرنا وتقديرنا إلى الأستاذ المشرف على مذكرتنا
الدكتورة "بوجلة إيمان" لكرم أخلاقها وجزيل عطاءها وتعاملها الراقي
والمتواضع فلم تبخل علينا لا بعلمها ولا حتى بوقتها فجزاها الله عنا كل
خير الجزاء.

إهداء

أهدي هذا العمل المتواضع:

إلى أعز الناس في الوجود والدتي العزيزة، أسأل الله أن ينعم عليهما

بالصحة والعافية ويطيل في عمرهما.

إلى كل من رسم الفرحة في قلبي وكان سندي في وقت الضيق.

إلى كل أصدقائي، إلى كل من ساعدنا من قريب أو من بعيد

أهدي ثمرة هذا العمل المتواضع لهم جميعا.

يامنة حيرش

:

.

"

"

:

.

Abstract:

This study aimed to shed light on the contribution of the economic cooperation and partnership agreements to diversifying Algeria's foreign trade structure, and gaining the ability to compete in the international market. We discussed the historical development of the Algerian foreign trade, then, we analyzed its structure and geographical distribution before and after the entry into force of these agreements. In addition, we tried to evaluate the cooperation agreements with the Chinese side and the partnership agreement with the European side.

It has been concluded that the European Union has abandoned its commitments in the partnership agreement and made of Algeria a large market for consumption, and has not achieved the established goals of diversification of the economy. And that the economic cooperation agreements with China have enabled Algeria to benefit from infrastructure at the lowest costs, contributed to employment, and eliminated the full economic dependence of the traditional partner "European Union."

Keywords: Foreign Trade Liberalization, Foreign Trade Structure, Economic Cooperation with China, Partnership Agreement with the European Union.

الْفهرس

07	:
09	:
09	:
13	:
17	:
29	:
29	:
32	:
37	:
40	:
40	:

41		:
44		:
47		:
49		:
49	()1969-1962	:
55	1989-1970	:
62	1990	:
69	()	:
70	-	:
76		:
79		:
87		:
87		:
89		:
98	()	:
104		:
106		:
106	.	:
109		:
115		:
126		:

126	:
131	:
144	:
155	:
155	:
156	:
159	:
162	
168	
174	

قائمة الجداول

والأشكال

23	1948	01-01
52	1969-1963	01-02
57	1989-1970	02-02
66	(1999 -1990)	03-02
74		04-02
75	2008 1962	05-02
81	2015-2003	06-02
91		07-02
94		08-02
126	2017-2000	01-03
132	(2017-2000)	02-03
138	2016 2011	03-03
139	طرق تمويل الواردات من 2014 إلى 2016	04-03
139	(2017-2000)	05-03
145	(2016-2005)	06-03
148	(2016-2003)	07-03
150	(2016-2005)	08-03
153	2016-2003	09-03

:

54	1969 1967	01-02
54	1969 1967	02-02
60	1980 - 1970	03-02
61	1980 - 1970	04-02
68	1999 1990	05-02
68	1999 1990	06-02
74		07-02
127	2017-2000	01-03
133	(2017-2000)	02-03
136	(2017-2000)	03-03
140	(2017-2000)	04-03
142	(2017-2001)	05-03
146	(2016-2005)	06-03
148	(2016-2003)	07-03
150	(2016-2005)	08-03
153	2016	09-03

54	1969 1967	01-02
55	1969 1967	02-02
60	1989 1970	03-02
61	1989 1970	04-02
68	1990 1999	05-02
68	1990 1999	06-02
136	(2017 - 2000)	01-03
142	(2017 - 2001)	02-03

قائمة المختصرات :

Accord D'Association		AA
Banque Européenne d'Investissement		BEI
General Argument Of Tariff and Trade		GATT
Mesures D'Accompagnements		MEDA
Organisation Mondiale du Commerce		OMC
Internationale Fond Monétaire		FMI
Office Algérien de Promotion du Commerce Extérieur		PROMEX
la Compagnie Algérienne d'Assurance et de Garantie des Exportations		CAGEX
Chambre Algérienne du Commerce et d'Industrie		CACI
Organisation for Economic Co-operation and Development		OECD
Groupe Professionnelles à Acheter		GPA
Taux de couverture		T.C
Free On Board		FOB
Investissement direct étrangère		IDE
Investissement indirect étrangère		IIE
Forum coopération de l'Afrique et la chine		FOCAC
Construire , exploiter et transférer		CET

مفلمه



)

(

.

1962

1986

.()

:

:

:

-1

-2

-3

()

-4



:

.1

.2

. (-)

.3

:

-1

-2

-3

-4

-5

-6

:

:

-1

-2

-3

5

-4

13

-5

:

)

(2017

:

:

:

"

:

-1

"

.

"

:

/

-2

'2015-2003

.

:

" :

:

" :

:

" :

" :

.

.

الفصل الأول:

الإطار النظري للتجارة الخارجية

واتفاقيات التعاون والشراكة

:



:

()

.

:

:

:

:

:



:

.

:

.

:

.1

:

-)

1.(-

:

" -

: "

.() -

.() -

. -

. -

2.

"

" - 1

.02 "2012 -2011"

" " - 2

.3 "2013-2012"

:



:

-1

1.

-2

.

:

-

.

.16-15

-¹

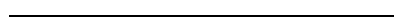

:



:

-

.

-

)

(

1.

:

-

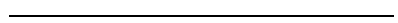

:



1.

:

:

:

:

-01

.

-02

."

"

-03

.

. 4-3

-¹

:

-04

-05

1.

:

"

"

-01

.14 -13

-1

:



commercial Policy

-

1.

:

-2

:

.

:

1-2

:

"

"

- 1

.46-45 2016

:



:

-01

.

:

-02

.

:

-03

.

:

-04

.

:

-05

1.

2-2

:

:



: 1-2

.

: 2-2

.

: 3-2

.

: 4-2

.

: 5-2

1.

:

.

:



:

" "

(19)

(18)

-

.

"

"

"

"

:

-1

"

"

.

(

)

1.

:

-2

:



.

1.

.

- 3

.

.

.68-64

— 1

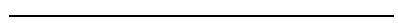

:



- 4

.

. 1

:

.

:

- 1

.

.70



- 1

:

-2

" " 1933 " "

) 1919 " "

(1950

" " " "

1.

.31-30

21

- 1

:



- 3

1954 " " " "

.

. 1

. 33

- 1

22

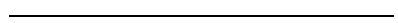

:

1948

:(01-01)

3.09	2.55	
170	182	
18	14	

"

"

:

33. 2016

.()

¹1965.

:



" "

1.

:

.

-1

.

•

.

•

.

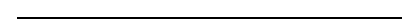

:



1.

.

-2

.

-3

.

-

increasing returns to scale

()

35-34

-¹

:



.

"Internal"

"

"

.

"external

1.

:

.

.37

-1

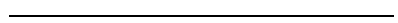

:

(bosner)

- 1

1961

()

- 2

:

:

✓

:

✓

:

✓

1.

.38

- 1

:



:

-3

1968

-

:

1.

.41 -39

- 1

:



:

.

:

"

" "

"

.

()

:

()

-

(18)

(19)

)

(

:

)

(

()

()

()

1.

1- إبراهيم بن عبد المتطري، مفهوم التعاون الاقتصادي في الأدبيات المعاصرة، مقال من الموقع www.alyaum.com/article/1176253 تاريخ الاطلاع 2018/01/30.

:

"WORKING TOGETHER"

"REDJETO help"

Co

"coopérer"

"cooperate"

"operate"

"

"

"

"

"

"

"

"

1- ابراهيم بن عبد المتطري، مرجع سبق ذكره.

:

1.

"

2."

:

.

.43	2001	-	- ¹
	i2011-2007		- ²
.20	2012/2011		

:



:

.

:

" " " "

:

.

¹."GATT"

:



:

:

-01

-02

-03

-04

1.

:

" "

.30

-¹

:



“ ”

..

:

:

:(IDE)

:(IIE)

1.

:

:



-

"

"

-

.

-

.

-

.

-

.

()

-

.

()

-

.

:



-

1.

-

"

"

.

-

.

:

:

()

✓

.

✓

.

✓

:

1.

✓

✓

✓

✓

)

(

()

()

." "

:



✓

.

✓

()

.

✓

()

1.

.25

—¹

:



:

()

:

()

()

.

:

:



1.

.

:

.

:

:

:

:

.

:

:

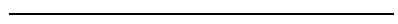

- 1

. 15-14 2015/2014

:

1

:

.

.

()

:

2 .

- 1

. 51 2016/2015

. 52

- 2

:



:

:

: -01

"

: -02

"

2.

: -03

.

: -04

. 50



-2

:

%50

: -05

: -06

:

:

: -01

-

-

1,

()

-

-

.16

-¹

:



-

-

-02

-

-

-

-

1.

.17

-¹

:



:

.

الفصل الثاني:

التجارة الخارجية الجزائرية في

ظل اتفاقيات التعاون والشراكة

:



:

.

:

()

:

:

:

:

:

.() 1969-1962 :

1964

1962

1.

1963

"

"

1

.29 2015/2014

:

1963

13

144 -62

1963

:

1962

(ONACO)

✓

1964

:

✓

"

1."

"

.136 2017

"

—₁

:

:



40

:

.% 10



% 20 % 05



. % 20 % 15



1968

%20

%30

%150 %100

%50 %30

1.

:

1969-1963

:(01-02)

1969	1968	1967	1966	1965	1964	1963	
1010	816	680	640	672	704	586	(CAF)
935	831	725	623	642	728	732	(FOB)
75-	15	45	17 -	30 -	24	147	
93	102	107	97	95	103	125	

:

-2016

.138 2017

1010 1963

586

732

1969

935

1966 1965

1969/1967

1.

.138

-1

:

147 1963 1966 1965

75

1966 1965 %125 1963

1969

.

1.

1969-1967

:

.139

"

-1

:

1969 1967

:(01-02)

()

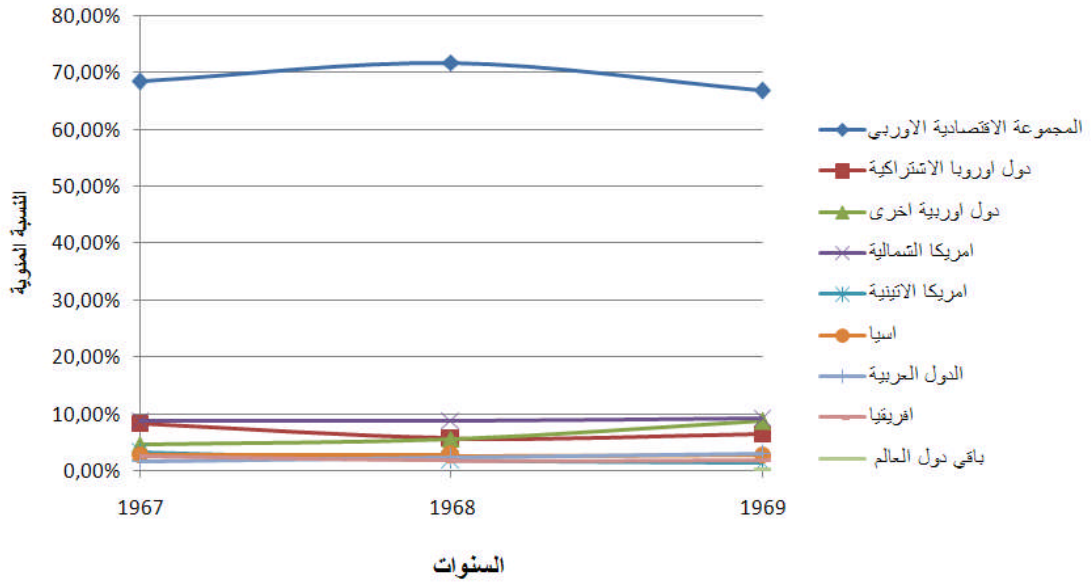

(01-02)

:

%70

%10

%10

:

() 1969 1967 :02-02

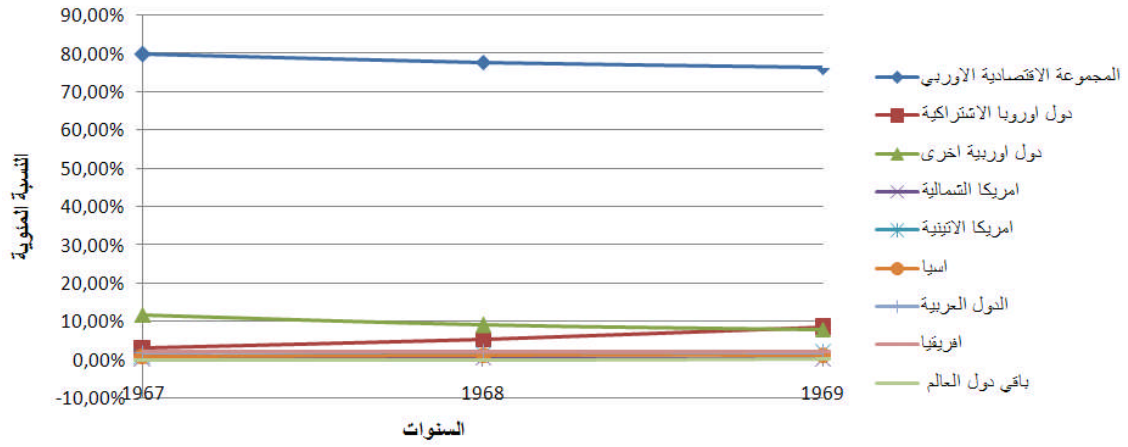

(02-02)

:

%80

%10

¹.1969

1989-1970

:

:

40

1985

15

1979

.

.

1.

:

.141

—¹

56

:

1989-1970**:(02-02)**

1989	1986	1984	1982	1980	1978	1976	1974	1972	1970	
9208	9213	10292	10743	10552	8675	5318	4024	1491	1259	CAF
8968	7820	11868	11481	15613	9117	4977	4259	1304	1010	FOB
-240	1393-	1577	738	5061	2558	-341	235	-187	-248	
97	85	115	107	148	71	94	106	87	80	%

:

9208 **1970**

1259

10743 1982

1989

1010

. 1989

89.68 1970

15613 1980

:

1971

(SNMC)

(SONACOM)

.(SNS)

12-74

30

11-74

1974

(

)

1.

02-78

1978

:

-

.142

-1

:



-

.

-

.

1985

1.

06

10

1974

1973

2558 1978

5061 1980

%148 1980

%71 1978

%.115 %80

.143

-1

1989-1970

1.

1989 - 1970

1980 - 1970

:(03-02)

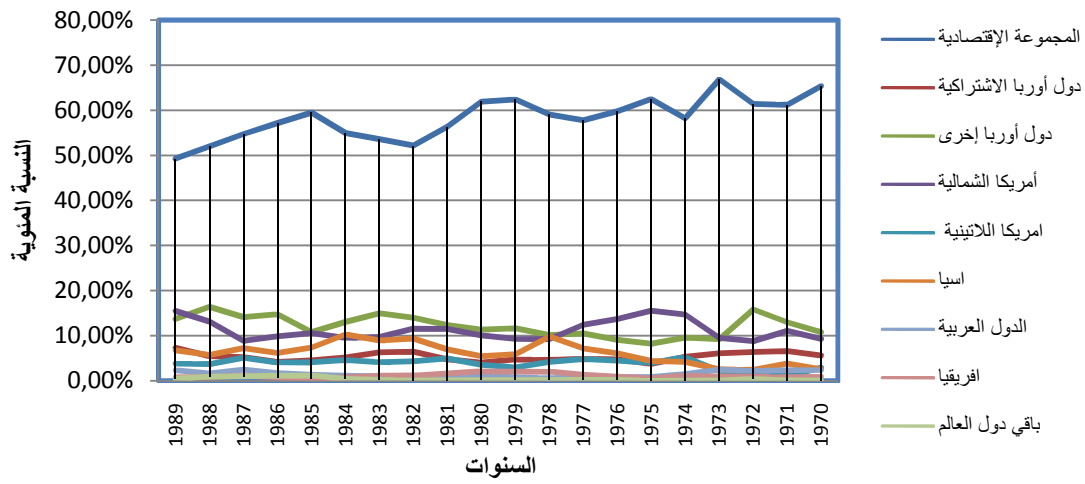

(03-02)

1980 - 1970

:(04-02)

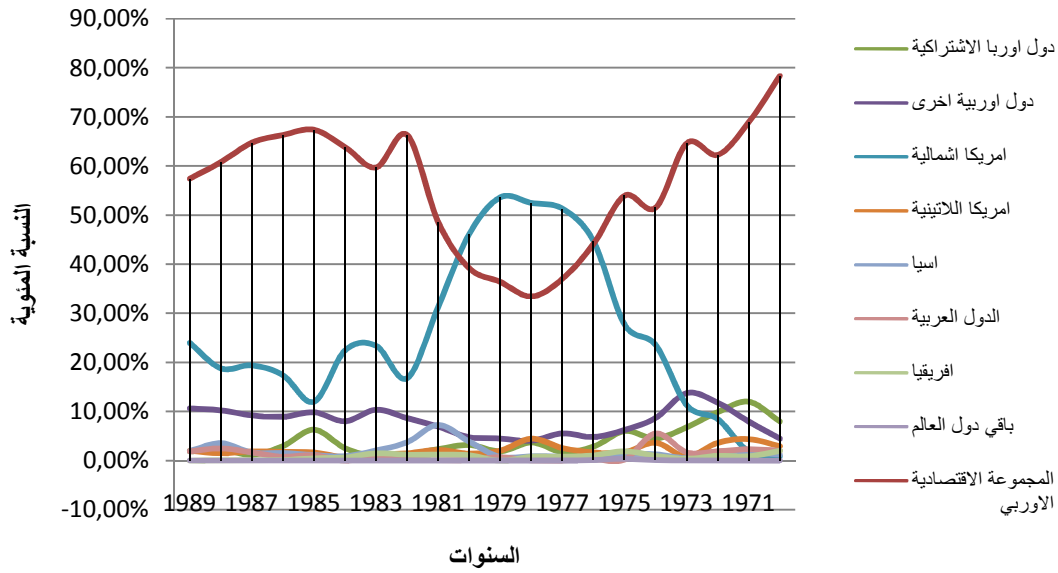

(04-02)

:



:

%15 %10

%.10

1.

1990

:

1986

: 1986

:1994

-01

1991

37-91

2.

.145

-¹

"

"

-²

.186

2015

2

:

1992

%60

1992

100.000

1.

(93-91)

-

i1990

28.38

25.72

26.68

1991

27.88

.1993

1994

- 02

29.49

-

(STANDBY)

1994

-94)

(FMI)

(95

(1998-1995)

2.

.31

-¹

.187

-²

:

1994

-

1994

1995

)

(

1.

.146

-¹

:

% 50

120

.

(FMI)

1997

%50

%60

%45

1995

1996

20

1.

:

.147

- 1

:

(1999 - 1990)

:03-02

1999	1998	1997	1996	1995	1994	1993	1992	1991	1990	
9164	9403	8687	9098	10761	9365	8788	8406	7681	9684	(CAF)
12522	10213	13889	13375	-10240	8340-	10091	10837	12101	11304	(FOB)
3358	810	5202	4277	521	1025	1303	2431	4420	1620	
137	109	160	147	95	89	115	129	158	117	%

:

-2016

.148 2017

7681

10761 1995

1991

1990

1999

13889

1991

1997

1 .

1994

. 148

-1

:



1994

1991

5202 1997

1994

.%160 1997

%89

1999-1990

1994

1990

"

"

1999

1995

1.

1999-1990

-

.

1999 1990

:05-02

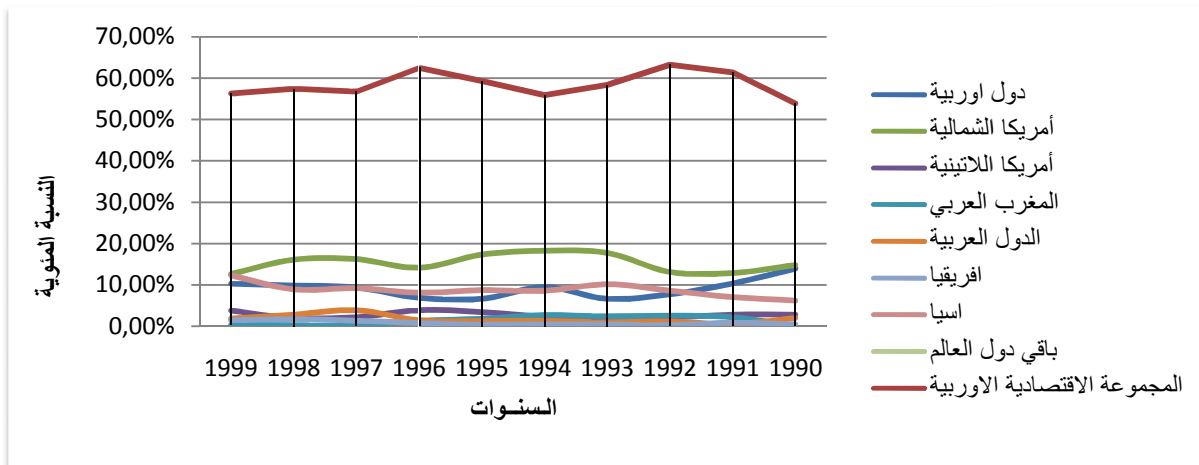

(05-02)

1999 1990

:06-02

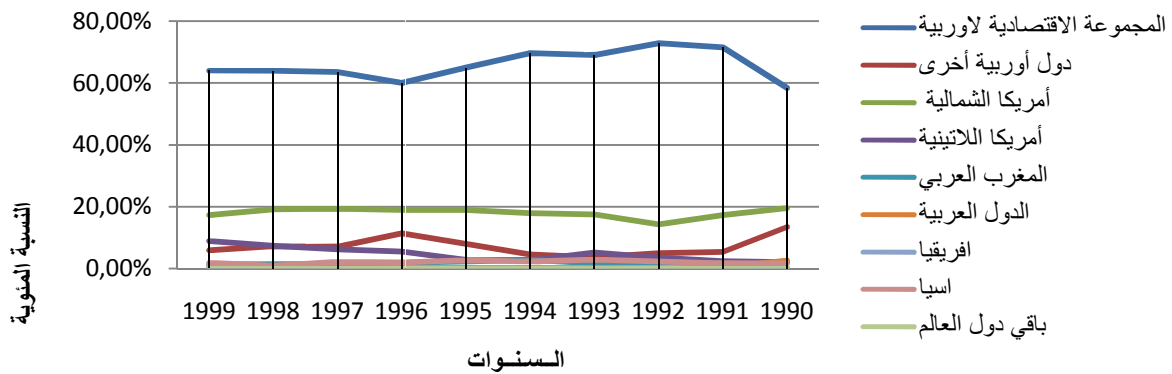

(06-02)

1. %20

%70 60%

%10 %5

:



()

:

2011

:

				2001
47.2		11		2011
	%11.4		10.4	
				%11
.	35.083		8.622	
2001				
14.3				2011
266.1				43.1
			.	1.8986
		%10.4	%4.3	
	%9.5	%3.8		2011-2001
	116	2001		46.9
				.2011
			-	:
/				
)			(1279-960)	
				(
				" "

:

"

"

1955

1964

1958

1978

1958

1962

1.

2000

1999

" "

"

"

(

)

"FOCAC" ²

2000

_1

.66

2017

_2

.58-57

2017/2016

:

2003 - 44

110.000

2006 1 21

440

100 15000 5

. 300 300 10

100) : 2009

2000 20 (100

. 3000

2012

2015

1.

focac

-

2.

2004 -

.66 -¹

.59 -²

:

2016 13 "

"

-

)

.(

"

2"

3+2+1

21

3

1.

"

"

—
_1

.2016/01/13

[/http://www.fmprc.gov.cn/ara](http://www.fmprc.gov.cn/ara)

:

()

%40

%36

%38

%41

:(07-02)

:(04-02)

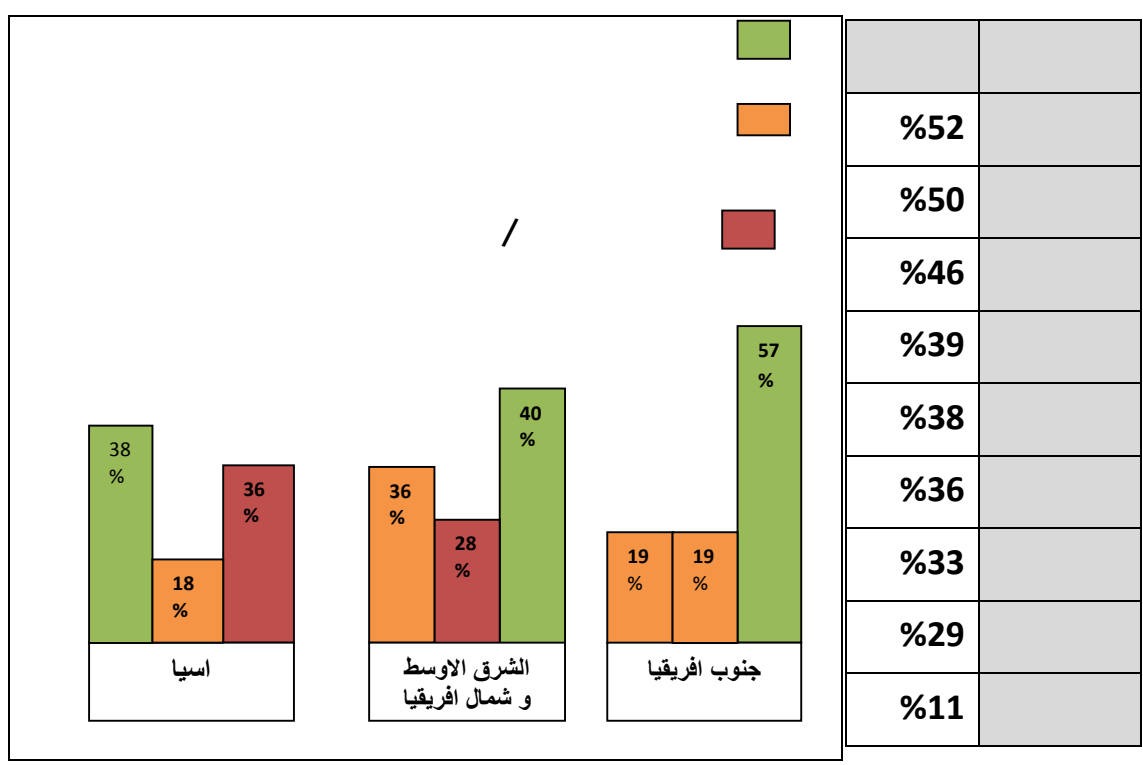

JFBE

:

:

15

¹2015.

2008 1962

:(05-02)

()	1962
	1979
	1996
	2002
	2004
2006-2004	
	2004
	2004
	2006
	2008

:

:

:

-01

1993

%28

2004

2000

%37

2002

%27

2005

%45

1.

()

.68

-1

:

-)

"

"

(

(hydrocarbure)

-02

89

10.5

32

37

) 2011

¹ (

3.4

2004

216.11

208.11

%1.7

%1.7

2000

-

-

.79

-1

:



13
)

2007 2003
2005
(

1

.70

78

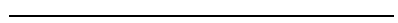

- 1

:

.()

" "

1.

:

()

.

: -01

2000

)

2002 (

SINOPEC

%75) 525

.70

—₁

:

¹ (%25

20 41

2004 (SHENGHLI OIL FIELD COMPANY)

SIPEPC

CNPC

(CNODC)

2003

600.000

(construire ,exploiter,et

350

%70

25 transfere)

%04

2008 2000

2013 2011

%57

" _1

.1300 2017

"2004-2003

:

2009

%2.8

%6.1

(%3.7-%18.1-%11.7)

2003

:

2015

2015-2003

:06 -02

2015	2014	2013	2012	2011	2010	2009	2008	2007	206	2005	2004	
210.57	666	191.30	245.88	114.34	186	228.76	42.25	45.92	98.93	11.25	2.47	

1301

2017

/2

:

2003

2013

191.30

2014

666

2015

%98.23

2014

¹.

210.5

'Prestation de service"

-02

:

2000

.1301

—
_1

:

07 (2004-2001)

156 2009-2005

286 2014-2010

()

%70 %50

%50

2015

50 2012

20

1.

SCCEC

-

(state china construction engineering)

:

- CITIC.CRCC

250 6.2

2000

.2020

2011-2003

%7.5

%24.1

%20.8 %68.4

%80 2011

1.

%) 14.3

%13.9 2015 -2003 (51.4

31 84) %26.9

(2013

50 2.4 2015 2005

.1303

-1

:

:

-03

0.74

2016

2015

8.35

2003

7.5

2012

()

1

()

.

:

%14

2014

.1302

-1

:

2013

9 2003

608

-04

1980

1.

." "

.72

-1

85

()
" " "

"economy serving diplomacy "

« health diplomacy»

1.

(1963)

:

:

.2005

2002

.

:

1969

1963

28

1

1972

.114

2012 j11

—¹

"

:

1976

accord de

1976

26

156

1978

coopération

.

:

-01

.

:

-02

309

949

. 1996 1978
1995-1978

05

95

214

640

1.

1996

1

.210 2011

:

:

1976

.

1993

13

1992

1995

1997

1

1997

2000

.212

-¹

:

17

2001 19

2002 22

.2005

:

:

110

-

05-04-03

:

-01

1.

:

-02

12

(2017)

1.

:

.179

-¹

:



-

%25

.

-

%35

%40

-

%10

.

2017

: (07-02)

%25) (%15 %5 1.1		01
%35	1.2	05 %20	02
%40	2 3	%10 10	03

:

.180 2010

37 30 : -03

"

"

(A.G.C.S)

:

05

.

:

-04

1.

.

:

-05

:

-

.

"

"

_1

.74 2013-2012

:

-

-

-

-06

-

1.

-

-

-07

(MEDA)

1996 23 96/1488

.75

-¹

:

:

. -
-
-
1 .

2003 ()

2 .

:08-02

		(02)	(01)	
2006-2005	2004-2002	2006-2000	1999-1995	
106	150	346.2	164	

2009 32

:

:

(129)

%79 :(01)

" " ₋₁

.344 2009 32

" " ₋₂

.176-175 2017 16

:

(30)

%18

(05)

%03

-1995

164

484

656

1999

:

-

. 1998-1994

.MEDA

-

MEDA

-

1.

140

:(02)

-2002

(02)

2004

.80

-1

:

90

(01)MEDA

(02)MEDA

%18.40

(01) MEDA

%40

MEDA

6471.6

746.4

2002

1996

:

()

.

-

%47

305.808

1.

-

-

:

- 08

:

.80

-1

:

.()

-

-

-

-

1.

:

- 9

05

7

:

:

-

()

:

-

2.

.213

¹-

²- فيصل بهلولي، مرجع سبق ذكره، ص 161.

:



()

:

:

()

:

:

:

-01

:

:

-

:

-

()

.

1989

-

1.

-

:



-

-

:

-

:

-

-

1.

-

-

.59

-1

:



-

.

-

.

-

.

.

:

-02

1.

-

.89

-1

:



.

-

.

-

1.

:

-

:

-

...

-

.

-

.

-

.

.90

-1

:



-

.

-

.

-

.

-

.

-

.

-

.

-

1.



:



:

.

.

الفصل الثالث:

أثر اتفاقية الشراكة والتعاون

على التجارة الخارجية الجزائرية

:



:

.

.

:

.

:

.

:

.

:

:

:

:

)

.

(

:

:

07

2000

2014

2001

3.

:

-

118

4500

1216

-

6

6

8

"

"

3

.53

(2017) 1

:

2025

:

%1.4 2011 %2.9

2013 %4.6

2013

:

%9

%21

2014-2010

%8.4

1:

38200

-

307000

-

%30 %15

-

.54

-1

:

%8.3

2014

%1.9

:

-

2013

2014

.

49

45

65

:

-

5

/ 3.900

2.550

3.819

1.

2.6500 1.700

.55

_____ -1

:

:

:

()

.

:

- 1

:

- 1.1

:

:

-

:

1.:

-

2005 65- 05

_1

.182

2017 j1

16

:



.

:

-

2001 03/01 :

12-93

2016

2007

5.3 2007

2006

2.4

:

-

:

2001

-

1

66.445.000

57

05

2000

.

.185

-1

:

:

- 3.1

2000

65

%12

171000

307.000

1.

:

- 4.1

:

:

-

:

.183

-1

:



:

-

2004

/74/05

:

-

2004

1996

:

-

.

-

1.

.

-

.

%02

-

.

.184

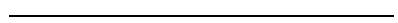

-1

:



:

-

: :2001

:

-

1.

:

-

04

2009– 2005

.

.185

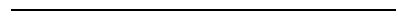

_1

:

:

- 2.1

:

-

)

(

.

:

-

1.

.

-

.

-

:

:

.

-

.186

-1

:



.

-

.

-

-

1.

(-)

:

-

20

.()

.187

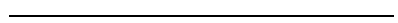

-1

:

:

:

-

:

-

41

%7

2010

2015

()

52

%50

3.

.72

-¹

"

-²

.34

2015/2014

.1302- 1295

-³

:

10

-

2013

8.35

i%40

2011

6.9

2015

218

%96

2011

1.

-

2015

210.57

6

2007

2008

i9

1

.156

2011

:

100

(5

50.000)

11000

2009

4000

1.

-

2014

2.

-

2014 2010

2015

250

)

(2016 2000

2020

.1299

-¹

.73

-²

:

3800

1.

()

)

.(

:

:

40

)

(

<http://carnegie-mec.org/diwan/66211>

"

-¹

.2018/02/14

2016/11/21

:



2003

-

-

50

2.4

2015

51.5 (IDE)

2.4

1.

-

2.

.1304

-¹

-²

:

-

1

20

17

10.000

1.1

10

2

-

"

"

%70

3

-

.74

-¹

"

-²

.73

-³

121

:

4.2

(CRCC)

1.

2017

:

11

21

"

"

:

:

-

- 1

.

- 2

-¹

:



- 3

- 4

- 5

- 6

.2 1

1:

-

- 1

%2.7

%23.4

%65

%15.2

1.4

%2.2

.180

16

-¹

:

8.20

%3

2018

118

8.4) 2016

%3.1

.(

-2

2400

1.

2016

-3

67.15

560.30

%62.50

-4

7.7

316

2015 2002

-5

890

148

120

(2017 – 2014)

.181

16

-1

124

:

246

(%14)

1.

-6

2.

-7

.

.64 -63 :

-¹

.180

16

-²

(2017 - 2003)

2017 2003

- 2003)

(2017

2017-2000

:01-03

8200	7200	6200	5200	2004	3200	2200	1200	0200	
77361	58831	53429	43937	31302	23939	18091	18484	21419	
79298	60163	54613	45036	32082	24612	18825	19132	22031	
39479	27631	21456	20048	18308	13534	12009	9940	9173	
39819	32532	33157	24988	13774	11078	6816	9192	12858	
201	218	255	225	175	182	157	192	240	
2017*	* 2016	2015	2014	2013	2012	2011	2010	2009	
32971	27102	32699	60304	63752	69804	71427	55527	44128	
34760	28883	34668	62886	65917	71866	73489	57053	45194	
45950	46727	51702	58580	54852	50376	47247	40473	39294	
-11190	-17844	-17034	4306	11065	21490	26242	16580	5900	
76	62	67	107	120	143	156	141	115	

* نتائج مؤقتة

المصدر: الديوان الوطني للمعلومات الإحصائية والجمركية (CNIS)

:

2017-2000

01-03

تطور الميزان التجاري الجزائري في الفترة (2017-2000)

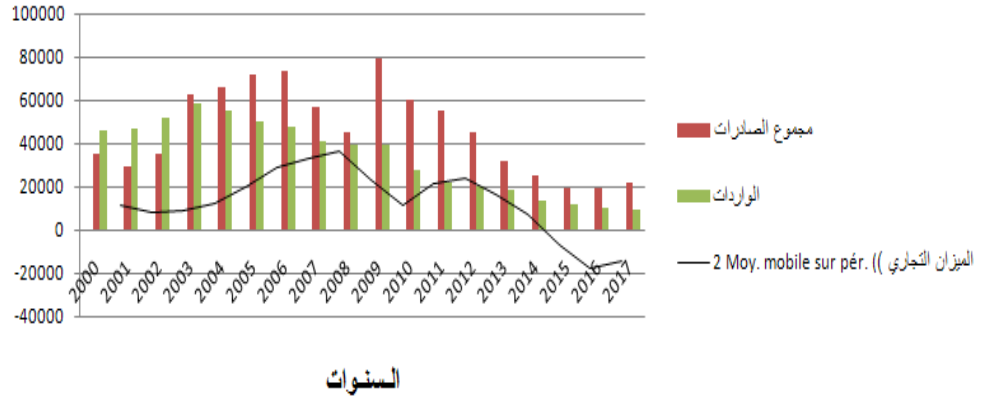

(01-03)

:

2000

9173

12858

1999

%4

1999

%56.32

22031

2002 2001

%240

18825

19132

2001 %192

9192

%157

2002

6816

.2008

26961

2008 2000

:

	2000	2008	79298
	.	2000	
5900			
	2008	39819	2009
	2010		.
			6580
		" "	
	2010 % 141	2009 %115	
55.52		%97.14	
%26	2009	44.12	2010
2012		73489	2011
2009			69804
2011	47247	2009	39294
2013	54852		2009
	2011		
65917	2012	71866	2011
%156			2013

:

				%36	2013	%120
1.70			2015			
		2014			4.30	
						(2014-2012)
58.58		2014		%12.08		
					51.70	
		.2014		%107	2015	%67
17.84		2017		11.19		
			6.65	%14		2016
5.88	2016		28.88	2017		34.76
						(%15.8+)
%2.4-		1.4		45.95		
					.2017	76
					2016	%62
						%94.54>2017
4.64			28.22		34.76	
					2016	16.45+
%5.21		1.89	2016			
				.	1.98	2016

:

: 2018

.2018 2017

2017 :

2.98 =

4.064 =

1.08 = - =

2018 :

3.378 =

3.788 =

0.41- = - =

1.08 2018

0.41

670

2017

%62.2

2.98

3.378

398

%13.35

2017

2018

3.778

:

- 276 2017 4.064
.%6.8

%73

%89

.2017

%93.84>2018

400

2.77

3.17

208

%14.23

(%1.5+) 2017

2015

17.03

(%107) 2014

18

. 53

(2017-2000)

:

:

:

(2017-2000)

: (02-03)

%

2008	2007	2006	2005	2004	2003	2002	2001	2000	
39479	27631	21456	20048	18308	13534	12009	9940	9173	
30.00	22.35	6.58	8.67	26.07	11.26	17.22	7.71	0.10	
2017*	2016*	2015	2014	2013	2012	2011	2010	2009	
45950	46727	51702	58580	54852	50376	47247	40473	39294	
-1.69	-10.65	-13.30	6.36	8.16	6.21	14.33	2.91	-0.47	

(algex)

:

* نتائج مؤقتة.

:

% (2017-2000)

:02-03

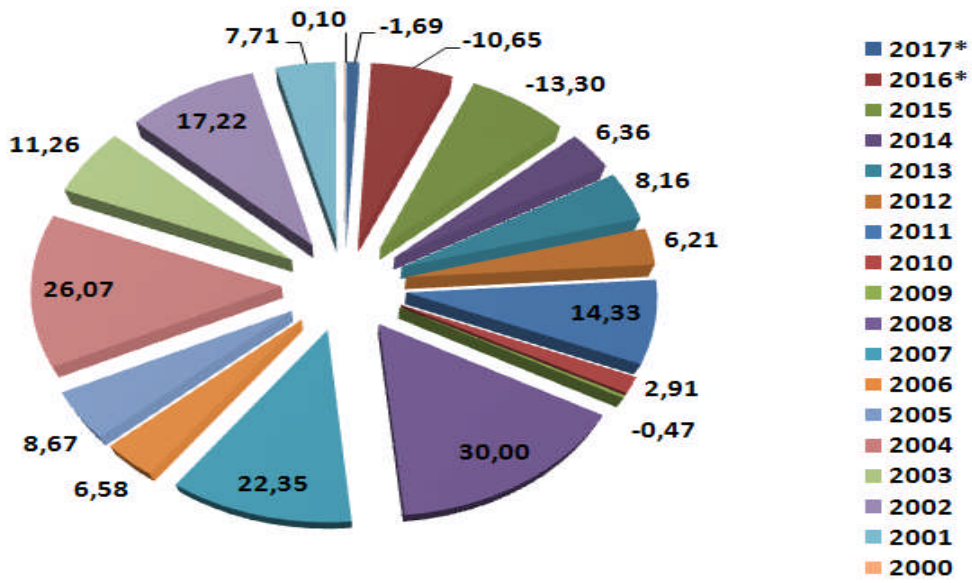

.(02-03)

:

"

"%20

2004 2002

2005

2001

2009

2013

5

58.58

54.85

2013 %8.16

2014

60

:

2012

51.50	2014	2015	%12.08	
2017	1.13	2016	47.08	
i2017	11.19	(1.69-)	45.95	
2018	3.788			
		2017	4.064	
			(2014-2009)	
		:	(2014-2013)	
.				-1
	.2001			-2
				-3
				.
				-4
				.
				-5
				.

:



2017

45950

:

-1

" "

117.48

105.84

.

2014

79.6

2014

-2

728

35058

.(

-3

.

2017-2000

:

:

(2017-2000)

: (03:-03)

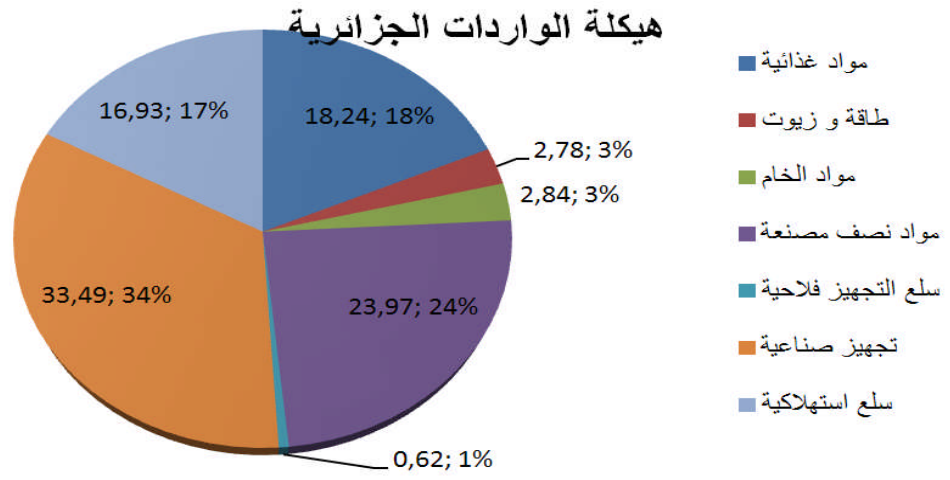

.(01-03)

:

2000

2002

2740

2415

2010 2009

%130

2008

%74

%87

%31

%181

2008

6058

2010

:

-1

%36.83

4423

2002

%32.27

2014

18906

2015

%9.74 " "

%24 2016 %34.02 2017 12700

817 2017

.2015 %21.81

-2

%25.1 2336 562 2002

،%30.89 2015 15970

أما سنة 2016 فقد انخفضت إلى 15970 مليون دولار أي بنسبة 30.89% لتتوالا بعدها الانخفاضات حتى وصلت 14.333 مليون دولار في نهاية سنة 2017 وذلك بنسبة 23.32% أي انخفضت بأكثر من - 7.35%، أما مواد الطاقة فقد ارتفعت إلى 17300 مليون دولار (51.1%).

3- تشغل المواد الغذائية المرتبة الثالثة من المجموع الكلي من مجموع الواردات حيث قدرت سنة 2002 بـ 2740 مليون دولار أي 22.82%، واستمرت قيمتها في الارتفاع إلى أن بلغت سنة 2014 11005 مليون دولار أي 18.78%، ثم بدأت هي الأخرى في الانخفاض ابتداء من 2015، 9316 مليون دولار أي بنسبة تقدر بـ 18.2%، حتى وصلت إلى 8224 مليون دولار أي بنسبة تقدر بـ 17.60%، ثم عادت إلى الارتفاع في نهاية 2017 حيث وصلت إلى 77500 مليون دولار أي زادت بنسبة (+3%) ويرجع هذا الانخفاض إلى تراجع فاتور المواد الغذائية.

4- تحتل مجموعة المواد الاستهلاكية الغير غذائية المرتبة الرابعة، حيث انتقلت قيمتها من 1655 مليون دولار سنة 2002 (13.78%) إلى 10834 مليون دولار سنة 2014 (64.17%)، حيث عرفت هذه الأخيرة هي الأخرى انخفاضا ابتداء من سنة 2015 حيث قدرت بـ 8676 مليون دولار إلى أن وصلت إلى 8275 مليون دولار أي بنسبة (17.71%) ثم ارتفعت مجددا سنة 2017 حيث وصلت إلى نسبة (+19.31) وهو ما يقدر بـ 7770 مليون دولار وهو ما يمثل 17% من إجمالي الواردات الجزائري.

5- تحتل مواد الطاقة المرتبة الخامسة بنسبة لا تتعدى 1.21% وهو ما يعادل 145 مليون دولار سنة 2002 إلى أن بلغت 1.78 مليار دولار سنة 2017 مقابل 1.18 مليار دولار سنة 2016 أي بزيادة تقدر (+51.1%).

:

.2016 2011

: (03-03)

القيمة مليون دولار

سنة 2013		سنة 2012		سنة 2011		طرق التمويل
الهيكل %	القيمة	الهيكل %	القيمة	الهيكل %	القيمة	
53.34	29260	81.49	23311	56.51	24362	شركة تأمين المحروقات
43.6	21964	66.46	21838	33.41	197178	حظوظ الائتمان
0.14	72	13	60	47	220	الحسابات الخاصة بالعمالة الأجنبية
3.2	1610	4.3	1592	38	3487	أخرى
100	50376	100	46801	46801	47247	المجموع

(CNIS)

:

CASH 81.49% أي بـ 23.31 مليار دولار خلال سنة 2012، وعن طريق

تسهيلات القروض التي بلغت أكثر من 66.46% أي بـ 21.83 مليار دولار، في حين أن الحسابات في العملة الأجنبية تصل إلى 0.14% من إجمالي الواردات التي يقدر بـ 60 مليون دولار، ونفس الوتيرة في سنة 2013 حيث سيطرت شركة CASH بنسبة قاربت 53.34% أي بـ 29.26 مليار دولار.

الجدول رقم (04-03): طرق تمويل الواردات من 2014 إلى 2016 القيمة مليون دولار

*2016		*2015		2014	
الهيكل %	القيمة	الهيكل %	القيمة	الهيكل %	القيمة
59.49	27797	58.48	30422	54.65	32013
36.94	17263	37.67	19475	42.56	24934
0.01	3	0.03	18	0.03	18
3.56	1664	3.46	1787	2.76	1615
100	46727	100	51702	100	58580

* (CNIS)

2014

54.65% إلى 59.49% أي ما بين 27.97 مليار دولار و 32.01 مليار دولار مسجلة انخفاض بنسبة 8.63% في سنة 2016 مقارنة مع سنة 2015، مولت خطوط القرض فتراوحت نسبة التمويل ما بين 42.56% حتى 36.94% من إجمالي الواردات أي بانخفاض قدره 11.36% سجل خلال سنة 2016، أما بقيت الواردات يتم تمويلها عن طريق استخدام التحويلات المالية الأخرى بمعدل 3.5% أي بقيمة 1.8 مليار دولار أمريكي.

% (2017-2000) : (05-03)

2008	2007	2006	2005	2004	2003	2002	2001	2000
79298	60163	54613	45036	32082	24612	18825	19132	22031
24.13	9.22	17.53	28.76	23.28	23.51	-1.63	-15.15	43.16
2017*	2016*	2015	2014	2013	2012	2011	2010	2009
34760	28883	34668	62886	65917	71866	73489	57053	45194
16.90	-20.02	-81.39	44.87	-9.02	-2.25	22.36	20.78	-75.46

.2018

(algex)

* نتائج مؤقتة

:

(2017-2000)

: (04-03)

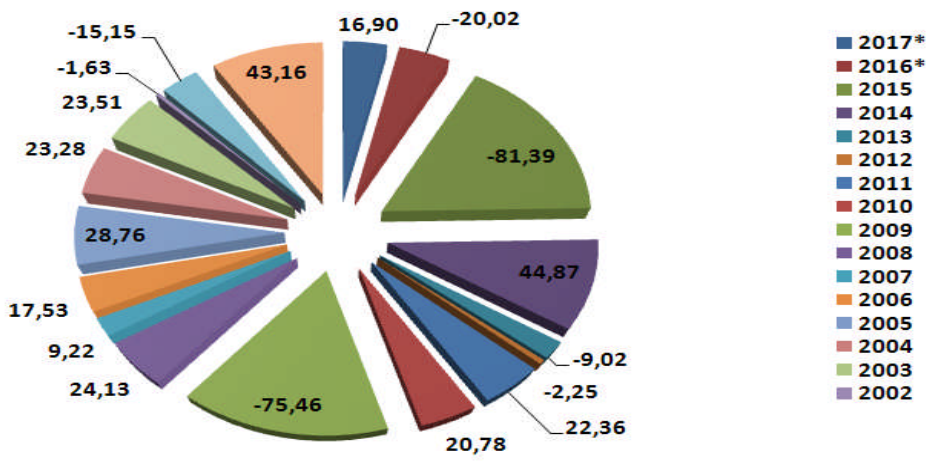

.(05-03)

:

%98

2002-2000

%23

2003

2008

2017

%10

2009

%40

2010

2014

2013

:

2015 %23

2002 %81.39-

2016

2008

2017

145

79298

.2008

2017-2000

:

:

(2017-2001)

: (05-03)

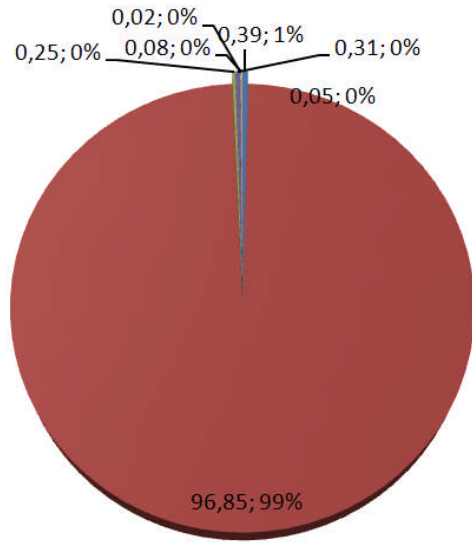

هيكلية الصادرات الجزائرية

- مواد غذائية
- طاقة و زيوت
- مواد الخام
- مواد نصف مصنعة
- سلع التجهيز فلاحية
- تجهيز صناعية
- سلع استهلاكية

.(02-03)

:

Year	Value	Percentage
2000	96.10	%96.10
2004	77.36	%97.57
2008	44.12	%97.19
2009	44.12	%97.19
2014	60.30	%98
2016	27.10	%97.5
2017	27.10	%97.5
2017	69	50

:

()

:

571 2004

%1.78

692 2009

%2 2008

1.384

%3.5 2014

2121

%1.6

2017 1300

2015

2016

%0.6 %0.1

%0.4 ; %0.1

(T.C)

:

(100)

: (13)

:

2014

2000

%100

2016 2015

%225

2006

%100

2017

(2002-1994)

;%73

2017

2015

%76 ;%64

:2016-2003

:

-1

(2016-2005)

: (6-3)

%

2016	2015	2014	2013	2012	2011	2010	2009	2008	2007	2006	2005	المنطقة الاقتصادية
57.95	68.28	64.2	64.88	54.23	54.15	49.09	51.29	52.18	43.55	52.52	55.63	الاتحاد الاوربي
21.64	14.36	16.44	18.51	30.17	27.25	35.54	28.36	30.64	37.82	33.75	27.95	منطقة تعاون للتنمية الاقتصادية
0.27	0.09	0.15	0.07	0.04	0.04	0.01	4.97	3.96	3.57	3.8	4.32	الدول الأوروبية الأخرى
5.8	4.16	1.88	4.49	4.84	5.75	4.59	4.1	3.79	4.44	4.47	6.96	أمريكا اللاتينية
8.07	6.78	8.04	6.43	6.35	6.37	7.15	7.84	5.78	7.08	3.38	2.65	آسيا
1.33	1.66	1.03	1.31	1.44	1.3	1.21	1.24	0.99	0.79	1.08	1.34	الدول العربية
4.73	4.25	4.87	4.17	16.32	2.82	2.24	1.89	2.04	1.26	0.94	0.9	الدول المغاربية
0.17	0.24	0.17	0.1	0.07	0.08	0.13	0.88	0.45	1.12	0.02	0.1	إفريقيا
28883	34668	62886	65917	71866	73489	57053	45194	79298	60163	54613	45036	المجموع

* (CNIS)

:

:

(2016-2005)

: (6-3)

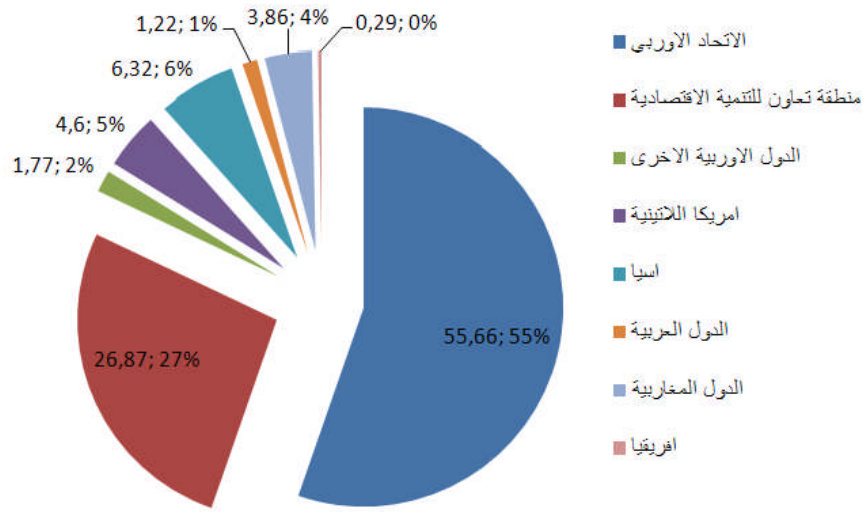

(06-03)

.(2016-2005)

: -
" "

%53.71

41246

2008

i2005

%44.6

%52.46

%55.64

i2010

%49.09

2007 i2006

%7.76

40127

2012

%98

2015

37307

2011

:

	16739	25801	2016	
				%27.15
				.
			:	-
2015		2017	2013	%37.8 %13.7
2015	5.42			
		.%18.21	2016	6.25
				:
				-
		.		
			.	:
			:	

(2016-2003)

: (07-03)

%

2009	البلد	2008	البلد	2007	البلد	2006	البلد	2005	البلد	2004	البلد	2003	البلد
22.9	و.م.أ	23.9	و.م.أ	30.1	و.م.أ	27.2	و.م.أ	23	و.م.أ	22.1	و.م.أ	19.9	و.م.أ
12.6	ايطاليا	15.7	ايطاليا	13.2	ايطاليا	17.1	ايطاليا	16	ايطاليا	15.9	ايطاليا	19.2	ايطاليا
11.9	اسبانيا	11.5	اسبانيا	8.9	اسبانيا	11	اسبانيا	11	اسبانيا	12	فرنسا	12.6	فرنسا
9.8	فرنسا	8	فرنسا	7.8	كندا	8.4	فرنسا	10	فرنسا	11.3	اسبانيا	12.2	اسبانيا
7.2	هولندا	7.8	هولندا	7.5	هولندا	6.6	كندا	6.6	هولندا	7.4	هولندا	6.9	هولندا
5.4	كندا	6.8	كندا	6.8	فرنسا	5.2	هولندا	6.3	البرازيل	6.1	كندا	5.7	كندا
4.4	تركيا	3.7	تركيا	3.4	تركيا	3.7	بلجيكا	4.9	كندا	5.9	البرازيل	4.6	البرازيل
3.2	البرازيل	3.3	البرازيل	3	البرازيل	3.5	البرازيل	3.8	تركيا	4.2	تركيا	4.3	تركيا
3.2	كوريا	2.8	بريطانيا	2.6	بريطانيا	3.4	تركيا	3.6	برتغال	2.5	بلجيكا	2.9	بلجيكا
2.5	بريطانيا	2.6	برتغال	2.6	الهند	3	بريطانيا	3.4	بلجيكا	2.5	برتغال	2.2	برتغال
2016	البلد	2015	البلد	2014	البلد	2013	البلد	2012	البلد	2011	البلد	2010	البلد
16.5	ايطاليا	22.1	ايطاليا	15.4	اسبانيا	15.7	اسبانيا	16	ايطاليا	20.6	و.م.أ	24.2	و.م.أ
12.3	اسبانيا	17.3	اسبانيا	13.2	ايطاليا	13.5	ايطاليا	15	و.م.أ	14.2	فرنسا	15.4	ايطاليا
11.1	و.م.أ	13.0	فرنسا	10.7	فرنسا	10.8	بريطانيا	10.9	اسبانيا	9.8	اسبانيا	10.4	اسبانيا
11.0	فرنسا	7.6	بريطانيا	8.7	بريطانيا	9.7	فرنسا	8.5	فرنسا	8.9	هولندا	7.3	هولندا
4.6	البرازيل	6.0	هولندا	8.07	هولندا	9.2	و.م.أ	7.3	هولندا	6.7	ايطاليا	6.6	فرنسا
4.5	كندا	5.48	تركيا	7.4	و.م.أ	7.1	هولندا	7.1	كندا	6.1	كندا	5.2	كندا
4.4	هولندا	5.23	امريكا	4.6	تركيا	4.5	كندا	5.1	بريطانيا	4.4	تركيا	4.7	تركيا
4.2	تركيا	3.69	البرازيل	4.3	البرازيل	4.4	البرازيل	4.7	البرازيل	3.9	البرازيل	4.2	البرازيل
3.9	بريطانيا	3.39	بلجيكا	3.4	بلجيكا	3.6	تركيا	3.7	تركيا	3.4	بريطانيا	3.4	بلجيكا
3.3	بلجيكا	5.77	الصين	2.8	الصين	3.6	الصين	3.5	الصين	3	الهند	2.7	الهند

17:45

16/04/2018

w.w.w.ons.dz :

(2016)

: (07-03)

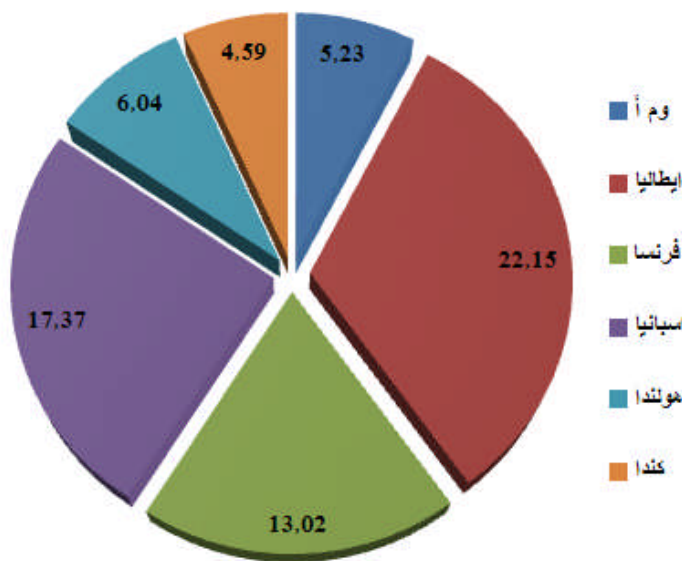

.(07-03)

:

2011-2003

..

2016 2011

2012

12

2013

.2013 10

()

:

.

:

(2016-2005)

: (08-03)

% :

2016	2015	2014	2013	2012	2011	2010	2009	2008	2007	2006	2005	المنطقة الاقتصادية
38.35	49.01	50.67	52.10	50.97	52.07	51.15	52.86	53.15	52.21	54.66	55.22	الاتحاد الاوربي
13.47	14.22	14.4	12.68	12.58	13.15	16.1	16.37	18.35	19.4	17.91	17.81	منطقة تعاون للتنمية الاقتصادية
1.94	2.35	1.51	2.21	2.32	1.22	0.95	1.85	1.66	2.58	1.13	0.96	الدول الاوروبية الاخرى
6.11	5.45	6.51	6.32	7.66	8.31	5.88	4.74	5.51	6.05	3.92	3.65	امريكا اللاتينية
24.86	22.88	21.54	19.31	20.1	18.76	20.45	19.27	15.6	15.62	22.99	19.86	اسيا
4.13	3.69	3.34	4.4	3.28	3.72	3.11	2.77	1.78	2.24	39.74	41.57	الدول العربية
1.49	1.3	1.25	1.86	1.61	1.46	1.34	1.21	1	1.02	14.03	15.22	الدول المغاربية
0.5	0.67	0.75	1.08	1.44	1.22	0.97	0.89	1	0.83	1.12	1.62	افريقيا
46727	51703	58580	54852	46801	47247	40473	39294	39479	27631	21456	20044	المجموع

(2016-2005)

: (08-03)

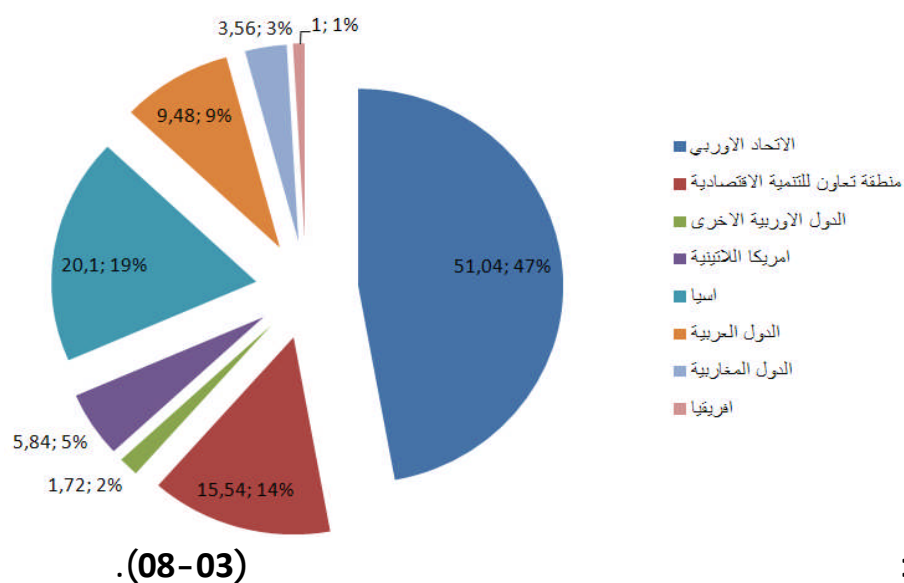

:

:

:

-1

2007

14.21

2006

11.729

2013

%50

2009

2013

17.92

2014

29.68

%13.75

2014

.2016

:

-2

2014

%21.54

%15

2016

%.24.86

11.61

:

-3

2007

%19.40

%12

2016

6.29

2015

7.35

2016

. . .

:

%7 %3 : -4

2.8

3.18

2015

.%0.66

2016

(2015)

(%1.78) 2008

:

-5

(%41.58) 2005

.2009

:

:

(2016-2003)

% 2016-2003 : (09-03)

2009	البلد	2008	البلد	2007	البلد	2006	البلد	2005	البلد	2004	البلد	2003	البلد
15.7	فرنسا	16.4	فرنسا	16.7	فرنسا	20.3	فرنسا	22.2	فرنسا	22.5	فرنسا	23.9	فرنسا
12.1	الصين	10.9	ايطاليا	8.7	ايطاليا	8.8	ايطاليا	7.5	ايطاليا	8.5	ايطاليا	9.4	ايطاليا
9.4	ايطاليا	10.3	الصين	8.6	الصين	8	الصين	6.6	و.م.ا	6.6	الماتيا	6.5	الماتيا
7.6	اسبانيا	7.4	اسبانيا	7.7	و.م.ا	6.9	الماتيا	6.5	الصين	5.9	و.م.ا	5.5	اسبانيا
7	الماتيا	6.1	الماتيا	6.5	الماتيا	6.6	الماتيا	6.3	الماتيا	5	الصين	5.2	و.م.ا
5.1	و.م.ا	5.6	و.م.ا	5.7	اسبانيا	4.8	اسبانيا	4.8	اسبانيا	4.8	اسبانيا	3.8	الصين
4.4	كوريا	3.6	اليابان	3.9	اليابان	3.1	تركيا	3.8	اليابان	3.6	اليابان	3.2	تركيا
3	كوريا	3.4	تركيا	3.3	الارجنتين	3.3	اليابان	3	تركيا	3.2	الارجنتين	3	بريطانيا
2.8	اليابان	3.2	الارجنتين	3.3	تركيا	2.9	الارجنتين	2.9	الارجنتين	3.2	تركيا	2.8	اليابان
2.2	الارجنتين	2.5	كندا	2.9	كوريا	2.5	بلجيكا	2.7	اوكرانيا	2.7	بلجيكا	2.3	روسيا
2016	البلد	2015	البلد	2014	البلد	2013	البلد	2012	البلد	2011	البلد	2010	البلد
17.9	الصين	15.9	الصين	13.9	الصين	12.4	الصين	12.8	فرنسا	15.1	فرنسا	15.1	فرنسا
10.1	فرنسا	10.5	فرنسا	10.8	فرنسا	11.4	فرنسا	11.8	الصين	10	الصين	11	الصين
9.9	ايطاليا	9.3	ايطاليا	8.54	ايطاليا	10.3	ايطاليا	10.3	ايطاليا	9.9	ايطاليا	10	ايطاليا
7.6	اسبانيا			6.4	الماتيا	9.3	اسبانيا	8.6	اسبانيا	7.3	اسبانيا	6.5	اسبانيا
6.4	الماتيا					5.2	الماتيا	5.2	الماتيا	5.4	الماتيا	5.8	الماتيا
5.01	و.م.ا					4.3	و.م.ا	3.6	الارجنتين	4.6	و.م.ا	5.2	و.م.ا
4.1	تركيا					3.8	تركيا	3.6	تركيا	3.8	الارجنتين	4.9	كوريا
2.8	الارجنتين					3.2	الارجنتين	3.4	و.م.ا	3.7	البرازيل	3.7	تركيا
2.5	البرازيل					2.4	البرازيل	2.7	البرازيل	3.4	كوريا	3.7	اليابان
1.9	كوريا					2.4	الهند	2.8	كوريا	3	تركيا	3	الارجنتين

20:05

2018/04/16 :

www.ons.dz :

2016

: (09-03)

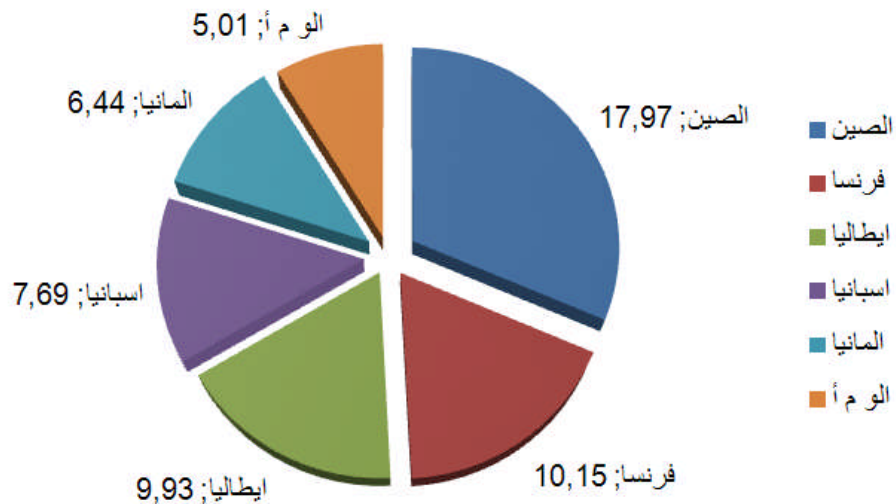

:

2006-2003

()

(8.8) (8.5) (9.4) :

:

..

2013

2013 2009 2

2012 i2011 i2010

%12 %7

..

.

∴



∴

∴

∴

∴

2012 2000 -1

2008

2010 2009

.2016

2016 2000 -2

)

(2001

- - -3

:

-4

- 17.034)

2016 2015

2014 2000

.(17.84

-5

2014 2000

%67

2016 2015

%255 2006

%62

.2016 2015

-6

.

-7

. ..

:

:



: ()

-1

.

-2

:



.

-3

.

-4

:

:

1999

..

()

-1

-2

2014

-3

()

:



" "

. 7.43 2016

-4

.

-5

.

.

:



:

"

"

.

خاتمة

()

:

2012

2001

-1

2008

2010

2009

.2016

2016

2001

-2

)

(2001

%98 %96

-3

-4

.2013

-5

:

:

:

-1

-

:

-02

-

%98

. (-)

. : -03

-

%50

(02)

2014

.

:

.

-

-

.

-

-

.

-

.

-

.

-

.

-

.()

-

.

...

.

قائمة

المصادر والمراجع

:

: ➤

- " " (1)

.-2011-

- - - " " (2)

. -2016

* - - (3)

. - " "

- - - " " (4)

.2001 - -

" " (5)

. -2016-

- - " " (6)

.2001

" (7)

. 2007 "

" " (8)

.2013- - -

" " (9)

.2006

. -1889 " " - (10)

. -2010- " " (11)

: ➤

" " (1)

.2009/2008 - -

" " (2)

.2003/2002

"2001- 2007" " (3)

-

.2012/2011 -

" (4)

"

.2012/2011 -

" " (5)

-

.2014/2013

" 2000- 1995	"	(6
.2003/2002 -		
"	"	(7
.2013/2012		
	"	(8
	- "	
	.2017/2016	
"	"	(9
.2016/2015		
"	"	(10
.2017/2016		
	"	(11
. 2015/2014 -	"	
	"	(12
	" 2013 2003	
	.2015/2014	
"	"	(13
.2013/2012 -		

" " (14
- 2014"-1999

. 2016/2015



" / (1

" " "

.2016 25 - -

-



" (1

. 2015 "2 "

" " / (2

. 2017 16

" " (3

. 2017

" / (4

- 2017 i(2) 7

i" 2015-2003

" - " (5

. 2009 /32

- " / (6)
- i2014 /1 "
- " (7)
- 2011 i9
- " (8)
- 2017 /1
- " (9)
- 2012/11 "
-
- " " 2011 (01)
- .2012
- "2017 2016" (02)
- .2018
-
- http: //carnegie-" " / (01)
- mec.org/diwan/66211
- / https://www.cnis.fr .CNIS (02)
- " " (03)
- /http://www.fmprc.gov.cn/ara .2018/02/16 2016/01/13
- www.andi.dz/index.php/statistique (04)

www.dcwsidibelabbes.dz/index.php/algex (05

<http://www.caci.dz/ar> (06

<https://www.djazairess.com/search> (07

2018/02/14

2016/11/21

الملاحق

1969 1967

: (01- 02)

:

1969	1968	1967	
3325	1884	2156	
323	229	263	
430	224	144	
456	352	276	
65	70	98	
136	107	90	
144	88	49	
96	69	78	
06	-	-	
4981	4023	3154	

. :

1969 1967

: (02- 02)

:

1969	1968	1967	
3523	3191	2850	
385	221	106	
359	368	416	
09	26	08	
95	60	27	
60	53	26	
79	83	63	
94	88	75	
07	06	01	
4611	4098	3572	

.

:

1989 1970

:(03- 02)

:

1989	1988	1987	1986	1985	1984	1983	1982	1981	1980	1979	1978	1977	1976	1975	1974	1973	1972	1971	1970	المناطق الاقتصادية
49.29	52.00	54.72	57.15	59.49	54.95	53.60	52.19	56.37	61.94	62.39	59.08	57.81	59.79	62.50	58.20	66.88	61.42	61.18	65.41	
7.29	5.48	5.25	4.23	4.54	5.19	6.30	6.43	4.78	4.08	4.80	4.66	4.94	4.81	3.80	5.35	6.11	6.40	6.58	6.58	
13.70	16.44	14.16	14.76	10.80	13.06	14.98	13.98	12.34	11.35	11.64	10.11	10.47	9.09	8.21	9.55	9.22	15.89	12.97	10.76	
15.50	13.19	8.91	9.91	10.61	9.51	9.71	11.58	11.50	10.08	9.35	9.27	12.42	13.71	15.58	14.75	9.55	8.82	11.09	9.29	
3.80	3.66	5.09	4.08	4.15	4.61	4.13	4.33	5.00	3.58	2.95	4.22	4.79	4.48	3.96	5.25	2.17	1.49	1.07	2.90	
6.70	5.73	7.24	6.13	7.40	10.28	8.92	9.39	6.94	5.45	5.89	9.81	7.16	6.09	4.41	4.17	2.53	2.39	3.84	2.51	
2.40	1.68	2.51	1.76	1.35	1.13	0.99	0.85	1.29	1.19	0.79	0.59	0.81	0.83	0.91	1.52	2.50	2.24	2.35	2.44	
0.80	0.87	1.12	0.77	0.41	0.78	1.10	1.16	1.63	2.14	2.02	2.09	1.34	0.93	0.58	1.14	0.90	0.91	0.77	0.88	
0.49	0.91	0.97	1.17	1.21	0.45	0.23	0.05	0.10	0.14	0.14	0.13	0.23	0.23	0.02	0.01	0.10	0.40	0.09	0.06	
100%	100%	100%	100%	100%	100%	100%	100%	100%	100%	100%	100%	100%	100%	100%	100%	100%	100%	100%	100%	

:

1989 1970

:(04-02)

:

1989	1988	1987	1986	1985	1984	1983	1982	1981	1980	1979	1978	1977	1976	1975	1974	1973	1972	1971	1970	المناطق الاقتصادية
57.41	61	64.75	66.32	67.37	63.84	59.70	66.30	48.55	39.17	36.38	33.40	37.05	44.12	53.96	51.53	64.64	62.28	68.96	78.35	
1.90	2.39	1.22	3.01	6.33	2.56	0.89	1.29	2.37	3.23	1.94	3.73	1.81	2.90	6.04	4.56	6.83	9.92	12.00	7.99	
10.71	10.29	9.26	8.97	9.89	8.07	10.40	8.70	6.95	4.82	4.55	4.12	5.60	4.85	6.29	8.75	13.79	11.83	7.98	4.51	
23.99	18.80	19.41	17.41	11.98	22.45	23.40	16.79	31.34	46.17	53.63	52.47	51.31	44.70	27.70	23.55	11.31	8.45	1.85	0.82	
2.02	1.49	1.87	1.77	1.66	0.72	1.20	1.49	2.19	1.42	2.04	4.46	2.56	1.66	1.73	3.63	0.80	3.63	4.37	2.95	
2.00	3.59	1.70	1.57	1.16	0.92	2.09	3.79	7.30	3.89	0.75	0.92	0.81	0.22	1.28	1.29	0.52	0.93	1.59	1.28	
1.85	2.50	1.67	0.78	1.08	0.75	0.80	0.40	0.06	0.16	0.68	0.05	0.03	0.28	0.20	5.56	1.68	1.91	2.32	2.02	
0.04	0.10	0.08	0.13	0.49	0.65	1.50	1.20	1.20	1.10	-	0.80	0.79	1.07	1.89	0.99	0.38	1.00	0.90	2.00	
0.04	-	-	-	-	-	-	-	-	-	-	0.01	-	0.14	0.39	0.10	0.01	-	-	0.04	
100%	100%	100%	100%	100%	100%	100%	100%	100%	100%	100%	100%	100%	100%	100%	100%	100%	100%	100%	100%	

:

1999 1990

: (05- 02)

:

1999	1998	1997	1996	1995	1994	1993	1992	1991	1990	المناطق الاقتصادية
56.23	57.38	56.71	62.5	59.32	55.87	58.32	63.25	61.37	53.84	
10.28	9.87	9.38	6.89	6.65	9.48	6.65	7.74	10.36	13.94	
12.6	16.11	16.23	14.13	17.33	18.25	17.74	13.1	12.85	14.79	
3.80	1.97	2.18	3.91	3.42	2.3	1.81	2.14	2.8	2.81	
0.39	0.25	0.27	1.36	1.84	2.74	2.42	2.57	2.23	//	
1.84	2.81	3.88	1.44	1.23	1.33	0.93	1.16	0.51	1.98	
1.48	1.8	1.38	0.83	0.41	0.5	0.48	0.25	0.9	0.47	
12.3	8.93	9.23	8.11	8.74	8.6	10.15	8.63	7.06	6.22	
1.04	0.84	0.70	0.78	1.01	0.90	1.46	1.12	1.88	1.13	
100%	100%	100%	100%	100%	100%	100%	100%	100%	100%	

:

1999 1990

:(06- 02)

:

1999	1998	1997	1996	1995	1994	1993	1992	1991	1990	المناطق الاقتصادية
63.95	63.9	63.46	59.99	64.91	69.64	68.93	72.8	71.50	58.33	
5.82	7.19	7.02	11.40	7.99	4.51	3.58	4.98	5.37	13.45	
17.24	19.10	19.37	18.97	18.97	17.91	17.49	14.24	17.28	19.56	
8.93	7.40	6.25	5.53	2.83	2.65	5.14	3.47	2.37	2.05	
1.37	1.30	1.50	1.88	2.25	2.75	1.65	2.09	1.60	//	
0.53	0.20	0.12	0.11	0.18	0.07	0.15	0.01	0.27	2.57	
0.27	//	0.12	0.10	0.18	0.19	0.11	0.10	0.14	0.04	
1.80	0.90	2.13	1.98	2.66	2.24	2.90	2.26	1.59	1.60	
0.08	//	0	0	0	0	0	0	0	0.03	
100%	100%	100%	100%	100%	100%	100%	100%	100%	100%	

:

(2017 – 2001)

::(01- 03)

:

*2017	*2016	*2015	2014	2013	2012	2011	2010	2009	2008	2007	2006	2005	2004	2003	2002	2001	2000	
7500	8224	9316	11005	9580	9023	9850	6058	5863	7813	4954	3800	3574	3596	2678	2740	2696	2415	
20.6	17.6	18.02	18.86	17.40	17.91	20.84	14.96	14.92	17.79	17.92	17.91	17.82	19.65	19.79	22.82	27.12	26.32	%
//	//	//	2851	4385	4955	1164	955	549	594	324	244	193	173	114	145	135	129	
//	//	//	4.88	7.96	9.84	2.46	2.35	1.39	1.5	1.17	1.13	0.96	0.94	0.48	1.21	1.35	1.41	%
//	//	//	1884	1841	1839	1783	1409	1200	1394	1325	843	732	784	689	562	520	428	
			3.22	3.34	3.65	3.77	3.48	3.05	3.53	4.79	3.92	3.65	4.28	5.09	4.68	5.23	4.67	%
11350	14333	15970	12740	11310	10629	10685	10098	10165	10014	7105	4934	3981	3645	2857	2336	1655	1655	
23.32	30.67	30.89	21.84	20.55	21.1	22.61	24.94	25.86	25.36	25.71	22.99	19.85	19.91	21.11	19.45	16.65	18.04	%
//	//	//	657	508	329	387	341	233	174	146	96	186	173	129	148	185	85	
			1.12	0.92	0.65	0.81	0.84	0.59	0.44	0.52	0.44	0.92	0.95	0.95	1.23	1.86	0.93	%
12700	15895	17740	18906	16194	13604	16050	15776	15139	13093	8534	8528	8333	7139	4955	4423	3150	3068	
24	34.02	34.31	32.41	29.42	27	33.97	38.97	38.52	33.16	30.88	39.74	41.56	38.99	36.61	36.83	31.69	33.45	%
7770	8275	8676	10287	11210	9979	7328	5836	6145	6397	5243	3011	3049	2798	2112	1655	1599	1393	
19.31	17.71	16.78	17.63	20.37	19.84	15.5	14.41	15.63	16.20	18.97	14.03	15.20	15.28	15.61	13.78	16.08	15.18	%
45950	46727	51702	58330	55028	50376	47247	40473	39294	39479	27631	21456	20048	18308	13534	12009	9940	9173	

*

2017

:

(2017 - 2001)

:(02- 03)

:

2017	2016	2015	2014	2013	2012	2011	2010	2009	2008	2007	2006	2005	2004	2003	2002	2001	2000	
330	327	235	323	402	315	355	315	113	119	88	73	67	59	48	35	28		
0.94	1.1	0.67	0.51	0.60	0.43	0.48	0.55	50.2	0.15	0.14	0.13	0.15	0.18	0.2	0.19	0.15		%
32971	27102	32699	60304	63752	69804	71427	55527	44128	77361	58831	53429	43937	31302	23939	18091	41848		
94.85	93.83	94.32	95.89	96.71	97.13	97.19	97.32	97.64	97.55	97.78	97.83	97.96	97.57	97.27	96.1	96.61		%
73	75	106	109	109	168	161	94	170	334	169	195	134	90	50	5	37		
0.21	0.26	0.3	0.17	0.16	0.23	0.21	0.16	0.37	0.42	0.28	0.35	0.3	0.28	0.2	0.27	0.19		%
1300	1308	1598	2121	1610	1527	1496	1056	692	1384	993	828	656	571	509	551	504		
3.73	4.52	4.60	3.37	2.44	2.12	2.03	1.85	1.53	1.74	1.65	1.51	1.47	1.77	2.07	2.93	2.63		%
0	0	1	2	0	1	0	1	0	1.05	1	1	187	0	1	20	22		
0	0	0.002	0.003	0	0.001	0	0.001	0	0.001	0.001	0.001	0.41	0	0.004	0.1	0.12		%
68	53	18	16	27	32	35	30	42	67	46	44	36	46	30	50	45		
0.19	0.18	0.05	0.02	0.04	0.04	0.04	0.05	0.09	0.08	0.07	0.08	0.08	0.14	0.12	0.27	0.24		%
18	18	11	11	17	19	15	30	49	32	35	43	19	14	35	27	12		
0.05	0.06	0.03	0.01	0.02	0.02	0.02	0.05	0.1	0.04	0.05	0.07	0.04	0.04	0.14	0.17	0.06		%
34760	28883	34668	62886	65917	71866	73489	57053	45194	79298	60163	54613	45036	32082	24612	18825	19132		

*

2018

: